Dwutygodnik Samorządu Terytorialnego w Chojnowie

GAZETA CHOJNOWSKA

ISSN 1234-9518

Następny numer "G.Ch." 22.02.2008 r.

NR 3 (667) ROK XVI 8.02.2008 CENA 1,30zł

Życzenia, gratulacje i wspomnienia

30 stycznia w Domu Chemika około 100 członków Związku Kombatantów i Związku Sybiraków uczestniczyło w dorocznym bożonarodzeniowym spotkaniu.

Feerum S.A. w Legnickiej Specjalnej Strefie Ekonomicznej

Prezes LSSE wręczył chojnowskiej firmie oficjalne zaświadczenie o prowadzeniu działalności gospodarczej na terenie strefy.

To był udany debiut

W chórze śpiewa moja żona, córka i wnuczka – mówi Kazimierz Czapski – *Nie mogłem odmówić sobie obejrzenia ich pierwszego wspólnego występu.*

Ponadto w numerze:

* Na XVIII sesji * Chciano go okraść, wrócił bogatszy o 10 tysięcy * Festiwal dwójki *
* Zakłopotani zakochani...

Z prac wydziałów

Wydział RG

* kontynuowane są prace przy budowie trybun na stadionie miejskim. Wykonano już konstrukcję trybun, obecnie wykonawca układa chodniki z betonowej kostki polbrukowej.

* rozstrzygnięto przetarg i wyłoniono wykonawcę na budowę ulicy Łużyckiej. Firma z Lubina rozpocznie pracę już w pierwszych dniach wiosny.

* 31 stycznia odbyło się otwarcie ofert w przetargu nieograniczonym na wymianę okien w Gimnazjum nr 2. Oferty złożyło 19 wykonawców.

* ogłoszono przetarg nieograniczony na pełnienie funkcji inżyniera kontraktu dla inwestycji pod nazwą „budowa międzyszkolnego basenu krytego przy Szkole Podstawowej nr 4 w Chojnowie". Otwarcie ofert odbędzie się 28 lutego.

* ogłoszono przetarg nieograniczony na budowę ulicy Rzemieślniczej wraz z siecią kanalizacji ogólnospławnej. Otwarcie ofert odbędzie się 10 marca.

Polbruk już czeka

Początek roku dla miejskich służb, jest okresem planowania i projektowania zadań inwestycyjnych. Wzorem lat ubiegłych, wśród nowych i kontynuowanych inwestycji, realizowana będzie także wymiana nawierzchni chodników. Zmian w tej kwestii mogą spodziewać się w tym roku mieszkańcy kilku ulic, ale kolejność i możliwości remontów uzależnione będą od informacji od właścicieli uzbrojenia podziemnego. Jeśli w planowanych rejonach sieci podziemne nie będą przebudowywane, urząd rozpocznie wymianę nawierzchni. Wiadomo już, że remontowi zostanie poddany Plac Dworcowy.

Zmiany w stołówkach

Jeszcze do niedawna zasady funkcjonowania szkolnych stołówek określała dyrekcja placówki, od nowego roku te kompetencje przejęły organy prowadzące – w przypadku naszego miasta – rada miejska Chojnowa. Zobligowała ją do tego nowelizacja ustawy o systemie oświaty, według której samorząd ustala zasady korzystania ze stołówek i ceny obiadów.
31 stycznia, radni podjęli uchwałę, która, m.in. mówi o tym kto może korzystać ze szkolnej stołówki oraz określa terminy i wysokość opłat za posiłki. Cena obiadu została ustalona na podstawie wyliczeń szkolnych księgowych. Zgodnie z wymienioną ustawą dzienną wysokość opłaty za korzystanie z posiłków w stołówce szkolnej przez pracowników szkolnych ustala się, uwzględniając koszty przygotowania posiłków, w tym koszty surowca przeznaczonego na wyżywienie oraz koszty wynagrodzenia pracowników stołówki, oraz składki naliczane od tych wynagrodzeń, a także koszty utrzymania stołówki. Oznacza to, że uczniowie pokrywają koszty tzw. „wsadu do kotła", pozostali dodatkowo opłacają rzeczywiste koszty przygotowania posiłku.

Uwaga kierowcy

Pod koniec miesiąca wprowadzona zostanie zmiana organizacji ruchu na ulicy Tkackiej na odcinku od ulicy Niemcewicza do ulicy Ciemnej. Odbywać się tu będzie ruch jednokierunkowy – z wjazdem od ul. Niemcewicza.

Dowody do wymiany

Jeszcze tylko 53 dni jest ważny stary książeczkowy dowód osobisty. Tymczasem wniosków o nowy dowód nie złożyło ponad 1 mln Polaków. W Chojnowie takich osób jest ponad 700.
Po 31 marca bez plastikowej karty nie tylko nie dostaniemy kredytu w banku, ale nawet nie odbierzemy listu na poczcie. Stare dowody nie będą respektowane przez żaden podmiot. **Trzeba też pamiętać, że uchylanie się od posiadania lub wymiany dowodu jest karane ograniczeniem wolności do jednego miesiąca albo grzywną w wysokości od 20 zł do 5 tys. zł i po 31 marca możemy spodziewać się takich restrykcji.**
Aby wymienić dowód osobisty należy :
1. Pobrać wniosek o wydanie dowodu osobistego w Urzędzie Miejskim w Chojnowie – Wydział Spraw Obywatelskich – parter, pokój nr 1 lub ze strony internetowej: chojnow.eu
2. Wypełnić wniosek zgodnie z zamieszczonym na nim pouczeniem – **podpis na wniosku składa się w obecności urzędnika przyjmującego wniosek.**
3. Dokonać wpłaty w kwocie 30,00 zł w kasie Urzędu Miejskiego w Chojnowie
4. Osobiście złożyć wniosek w urzędzie – parter, pokój nr 1 załączając do niego:
- 2 aktualne, wyraźne fotografie o wymiarach 35 x 45 mm przedstawiające osobę bez nakrycia głowy i okularów z ciemnymi szkłami w taki sposób, aby ukazywały głowę w pozycji lewego półprofilu z widocznym lewym uchem, z zachowaniem równomiernego oświetlenia twarzy,
- dowód uiszczenia opłaty,
- odpis skrócony aktu urodzenia osoby, która nie wstąpiła w związek małżeński lub odpis skrócony aktu małżeństwa wraz z adnotacją o aktualnie używanym nazwisku.
Zwalnia się z tego obowiązku osoby, których dokumenty sporządzone zostały w Urzędzie Stanu Cywilnego w Chojnowie. W tym przypadku prosi się wnioskodawców o potwierdzenie danych zawartych we wniosku w USC w Chojnowie, ul. Kilińskiego nr 5.
W poniedziałki oddelegowany pracownik urzędu przyjmuje wnioski od osób niepełnosprawnych w miejscu ich zamieszkania. Wcześniej należy telefonicznie (tel. 076 818-85-05) zgłosić zamiar wymiany dowodu.

Lampa to wróg

Nieustajemy w informowaniu mieszkańców o aktach wandalizmu. Miejscowi chuligani dają nam często powody do zamieszczania tej treści artykułów. Pisaliśmy już o niszczeniu drzew i krzewów, ławek, znaków, toitoi czy elewacji. Tym razem tekst o wandalach dotyczy lamp. Systematycznie, po każdym weekendzie, miejskie służby liczą koszty, jakie my wszyscy poniesiemy za chuligańskie wybryki. Wandale upodobali sobie parkowe lampy i z determinacją rozbijają szklane klosze - żadna z opraw nie nadaje się do ewentualnej naprawy – samorząd musi kupować nowe.
Testowi wytrzymałości poddawane są także znaki drogowe, również nowy system informacji miejskiej
W tej sytuacji pocieszająca jest reakcja społeczeństwa – mieszkańcy często zawiadamiają o odkrytych szkodach. Tego typu interwencje byłyby zdecydowanie efektywniejsze gdyby policja otrzymywała zawiadomienia o niszczeniu mienia w chwili, gdy ma ono miejsce.

Poborowi na komisję

Od 4 lutego do 30 kwietnia na terenie naszego województwa zostanie przeprowadzony pobór mężczyzn urodzonych w 1989 r. Obowiązkowi stawienia się do poboru podlegają także urodzeni w latach 1984 - 1988, którzy dotąd nie stanęli przed komisją.
Poborowi z naszego miasta mają obowiązek zgłosić się w siedzibie Powiatowej Komisji Lekarskiej w Legnicy w terminie od 11 do 14 lutego. Pamiętać należy o dokumencie tożsamości, fotografii i ewentualnych dokumentach opinii lekarskiej.
Zgodnie z Obwieszczeniem Wojewody Dolnośląskiego nieotrzymanie wezwania imiennego, które powinno trafić już do poborowych, nie zwalnia od obowiązku stawienia się w wyznaczonym terminie przed komisją.

Chojnowskie rozmaitości

Szansa na gaz!?

24 stycznia burmistrz zorganizował spotkanie z udziałem przedstawicieli Zakładu Gazowniczego w Legnicy w sprawie warunków i możliwości podłączenia do sieci gazowej terenu po byłym zakładzie „Dolpakart". Mimo wcześniejszego zainteresowania ze strony przedsiębiorców mających siedzibę na tym terenie, w spotkaniu uczestniczyły tylko dwie firmy, z 24 zaproszonych. W związku z tym przedstawiciele gazowni przekazali druki wniosków o dostawę gazu, które zostały przesłane wszystkim firmom.

Nie tylko dla brydżystów

15 lutego o godz. 17.00 w kawiarence MDK odbędzie się Turniej Brydża Sportowego Parami. Serdecznie zapraszamy zainteresowanych – graczy i kibiców.

Wędkarskie zebranie

Zarząd Koła PZW „Skora" Chojnów informuje swoich członków, że 17 lutego o godz. 10.00 w hotelu „Max" przy ul. Katedralnej 2 odbędzie się walne zebranie sprawozdawcze członków koła. Drugi termin – godz. 10.30. Prosimy o liczny udział. Jednocześnie informujemy, że składki członkowskie za 2008r. przyjmowane są w każdą środę w godz. 16 – 17 w zakładzie szewskim przy ul. Legnickiej 9.

Sprawa na telefon

Przypominamy mieszkańcom, że w każdy wtorek w godzinach od 9.00 do 11.00 burmistrz Jan Serkies pełni telefoniczny dyżur pod numerem (076) 818-82-85 lub 818-86-77.

Rada informuje

W każdy wtorek w godzinach od 13.00 do 16.00, przewodniczący rady miejskiej – Jan Skowroński przyjmuje interesantów w biurze rady, pokój nr 4. W każdy czwartek natomiast, w godzinach 11.00-12.00, w tym samym miejscu przyjmuje wiceprzewodniczący Józef Kulas.

Informacja

Pełnomocnik Burmistrza Miasta ds. Rozwiązywania Problemów Alkoholowych i Narkomanii przyjmuje petentów w Urzędzie Miejskim w Chojnowie, I piętro pok. nr 9, w godzinach pracy Urzędu; tel. (076) 81-86-684.

***

Osoby współuzależnione mogą otrzymać pomoc biorąc udział w terapii prowadzonej w Punkcie Konsultacyjnym w każdy I i II poniedziałek miesiąca w godz. 16.30 - 19.30.

Dyżury aptek w niedziele i święta
- styczeń - luty - marzec -

1. Apteka **„Pod Słońcem"**, tel. 076 81-88-452	10.02.08, 16.03.08,
2. Apteka **„Salix"**: tel. 076 81-88-301	17.02.08,
3. Apteka **„Melisa"**: tel. 076 81-91-658	24.02.08,
4. Apteka **„Farmed"**: tel. 076 81-81-136	02.03.08
5. Apteka **„Stokrotka"**:	09.03.08,

Godziny dyżurów:

- sobota zwykłe godziny otwarcia oraz 17:00 - 18:00

- niedziela lub święto 9:00 - 13:00 oraz 17:00 - 18:00

BURMISTRZ MIASTA CHOJNOWA
ogłasza

pierwszy przetarg ustny nieograniczony na sprzedaż prawa użytkowania wieczystego ustanowionego na własności Skarbu Państwa do dnia 05-12-2089 r., nieruchomości zabudowanej położonej w obrębie 2 miasta Chojnowa, oznaczonej numerem geodezyjnym 53 o pow. 4693 m2, wraz ze sprzedażą budynku magazynowego o pow. użytkowej 3673,50 m2, wpisanej w księdze wieczystej Nr 36684.

Cena wywoławcza - 500.000,00 zł.
Wadium - 100.000,00 zł.

Przez nieruchomość przebiegają sieci infrastruktury podziemnej. W przypadku wystąpienia nie ujawnionych na mapie sieci uzbrojenia terenu nabywca zobowiązany jest do umożliwienia dostępu do nich, a w razie kolizji z planowaną zabudową inwestor będzie zobowiązany dokonać przełożenia sieci w ramach kosztów własnych inwestycji, za zgodą właściciela sieci, na warunkach z nim uzgodnionych.

W planie zagospodarowania przestrzennego miasta Chojnowa nieruchomość ujęta jest jako tereny przemysłowe i składowe. Nieruchomość obciążona jest dwoma umowami dzierżawnymi, zawartymi na czas oznaczony do dnia 30-06-2008 r. Nabywca przejmuje nieruchomość w stanie istniejącym.

Przetarg odbędzie się w dniu **17 marca 2008 r. o godz. 11.00** w sali nr 11 Urzędu Miejskiego w Chojnowie Pl. Zamkowy 1, 59-225 Chojnów. Uczestnicy przetargu zobowiązani są posiadać dokumenty: tożsamości, potwierdzenie wniesienia wadium, a podmioty inne niż osoby fizyczne dodatkowo wyciąg z właściwego rejestru oraz pełnomocnictwo do udziału w przetargu.

Wadium (w pieniądzu) w określonej wysokości należy wpłacić do dnia **10 marca 2008r.** na konto Urzędu Miejskiego w Chojnowie Nr **39 8644 0000 0000 2121 2000 0050** Bank Spółdzielczy w Chojnowie, Rynek 18/19. Wpłacenie wadium równoznaczne jest z zapoznaniem się z Rozporządzeniem Rady Ministrów z dnia 14-09-2004 r. w sprawie sposobu i trybu przeprowadzania przetargów oraz rokowań na zbycie nieruchomości /Dz.U.Nr 207, poz. 2108/. Wpłacone wadium zostanie zaliczone na poczet ceny nabycia, jeżeli osoba wpłacająca wygra przetarg, zwrócone zaś niezwłocznie, tj. nie później niż przed upływem 3 dni od daty odwołania lub zamknięcia przetargu, pozostałym osobom.

Ustala się postąpienie w wysokości nie mniejszej niż 1% ceny wywoławczej,
z zaokrągleniem w górę do pełnych dziesiątek złotych, tj. nie mniej niż **5.000,00 zł.**

Cenę nabycia, równą cenie osiągniętej w przetargu, wpłaca się na konto Urzędu Miejskiego w Chojnowie Nr **1386440000 0001490620000020** Bank Spółdzielczy w Chojnowie, Rynek 18/19 najpóźniej przed zawarciem umowy notarialnej.

Sprzedaż nieruchomości jest zwolniona od podatku VAT na podstawie art. 43 ust.1 pkt 2 ustawy z dnia 11 marca 2004 r. o podatku od towarów i usług.

Uchylanie się uczestnika, który wygrał przetarg, od zawarcia umowy w ustalonym terminie spowoduje utratę wpłaconego wadium. Koszty związane z przeniesieniem prawa własności ponosi w całości nabywca. Zastrzega się prawo unieważnienia przetargu z uzasadnionej przyczyny.

Nieruchomość można oglądać w dniach **3-14 marca 2008 r. w godz. 10.00 do 14.00.** Klucze dostępne są w Wydziale Gospodarki Gruntami i Ochrony Środowiska tut. Urzędu - pok. nr 12. Dodatkowe informacje można uzyskać w pok. nr 12 tut. Urzędu lub telefonicznie pod numerem (0-76) 81-86-680. Ogłoszenia o przetargach organizowanych przez Burmistrza Miasta Chojnowa dostępne są w Biuletynie Informacji Publicznej na stronie: bip.chojnow.net.pl.

Na XVII sesji

W trakcie pierwszej w tym roku sesji, radni wysłuchali rocznych sprawozdań z działalności Miejskiej Komisji Mieszkaniowej, prac burmistrza, podsumowano także działalność rady w 2007r.

- *Podczas 15 ubiegłorocznych spotkań* – powiedziała Maria Steć, przewodnicząca komisji mieszkaniowej – *rozpatrzyliśmy 316 spraw mieszkaniowych dotyczących m.in:*
przedłużenia umowy najmu lokalu socjalnego, przydziału lokalu socialnego, lokalu komunalnego lub zamiennego, komunalnego po śmierci najemnicy, przydziału lokalu do remontu we własnym zakresie. W terenie sprawdzono 99 wniosków o przydział mieszkania, podań i zgłoszonych spraw spornych.

W ubiegłym roku komisja mieszkaniowa przydzieliła 8 lokali mieszkalnych, 20 lokali socjalnych, 15 lokali zamiennych, 17 lokali po śmierci, 4 lokale po wyprowadzeniu się najemcy, 53 przedłużenia umów najmu lokali socjalnych i przeprowadzono 3 zamiany międzylokatorskie. 5 lokali socjalnych przekazano spółdzielni mieszkaniowej w związku z realizacją wyroków sądowych.

- *Potrzeby mieszkaniowe Chojnowa według oceny komisji, aktualnie wynoszą około 112 mieszkań* – dodała M. Steć. – *Nadmienić należy, że mieszkania pozyskiwane z ruchu ludności są w bardzo złym stanie technicznym. Najczęściej są to lokale zawilgocone, zagrzybione i zdewastowane. Powoduje to wzrost kosztów i oddala w czasie przekazywanie takich mieszkań nowym najemcom.*

Podsumowanie prac służb miejskich w 2007 rok przedstawił radnym burmistrz.

I. W zakresie drogownictwa

1. Wykonano naprawy cząstkowe nawierzchni asfaltowych ulic miejskich przy użyciu emulsji i grysów w ilości 43 t.
2. W ramach kampanii Europejskiego Tygodnia Zrównoważonego Transportu oraz Europejskiego dnia bez samochodu wprowadzono zmianę organizacji ruchu drogowego na jednokierunkowy w ciągach ulic: Królowej Jadwigi – Ściegiennego i Komuny Paryskiej na odcinku od ulicy Niemcewicza do ul. Ciemnej.
3. Przeprowadzono prace związane z odnowieniem oznakowania poziomego:
- przejścia dla pieszych w ciągach dróg miejskich ze szczególnym uwzględnieniem szkół, przedszkoli, świetlic szkolnych (50 przejść).
4. Nadzorowano prace związane z przeprowadzeniem akcji zimowej na terenie miasta, (zakupiono 120 t. piasku i 80 t. soli drogowej).
5. Zakupiono 150 t. kamienia drogowego o frakcji 0-31,5 mm, który wykorzystano do utwardzenia i uzupełnienia nawierzchni dróg gruntowych - ul. Brzozowa i Południowa oraz alejek na terenie Cmentarza Komunalnego.
6. Wyrównano drogi gruntowe sprzętem mechanicznym.
7. Z tytułu opłat za zajęcie pasa drogowego uzyskano dochody w wysokości 17.738 zł.
8. Wykonano I etap prac związanych z System Informacji Miejskiej, w ramach którego zamontowano 172 tablice na 52 słupach.
9. Wyrównano i ogrodzono teren na plac sportowo - rekreacyjny przy ul. Małachowskiego – MDK.

II. W zakresie oświetlenia ulic i placów

1. Przeprowadzono kwartalne przeglądy stanu oświetlenia ulicznego z przedstawicielami EnergiaPro Koncern Energetyczny.
2. Zakupiono 145 opraw sodowych oświetlenia ulicznego.

III. W zakresie inwestycji wykonano:

1. Wymianę nawierzchni ul. Żeromskiego.
2. Wymianę okien w budynkach Gimnazjum nr 1.
3. Remont pokrycia dachów budynku A i B w SP 4.
4. Przebudowę dojścia do budynku przy ul. Szpitalnej 6 - Przychodnia Rejonowa - Oddział Rehabilitacji.
5. Budowę ul. Tuwima wraz z przebudową sieci kanalizacji ogólnospławnej.
6. Budowę sieci kanalizacji ogólnospławnej i przebudowę sieci wodociągowej w ul. Skłodowskiej.
7. Remont pokrycia dachów sali gimnastycznej przy Gimnazjum nr 2.
8. Budowę trybun sportowych na stadionie miejskim.
9. Remont pomieszczeń biurowych wydz. FB w Urzędzie Miejskim.
10. Wymianę okien w Gimnazjum nr 2 w elewacji frontowej.
11. Budowę boiska wielofunkcyjnego przy ul. Małachowskiego.
12. Zakończono remont kładki dla pieszych nad rzeką Skorą.

IV. W zakresie projektów

Zlecono wykonanie:
1) projektu rewitalizacji rejonu Śródmiejskiego (Rynek, Pl. Zamkowy, ul. Królowej Jadwigi, ul. Ściegiennego i Grottgera).
2) adaptacji "Domu Schrama" na Miejski Ośrodek Kultury, Sportu i Rekreacji.
3) projektu budowlano - wykonawczego przebudowy sieci wodno - kanalizacyjnej w rejonie Śródmiejskim.
Wykonano projekty na:
- budowę ul. Rzemieślniczej,
- budowę sieci wodno - kanalizacyjnej dla planowanego osiedla domów jednorodzinnych przy ul. Bielawskiej.
- przebudowę sieci wodociągowej w ul. Okrzei
- budowę sieci wodno-kanalizacyjnej w rejonie ulic: Asnyka, Południowej i Złotoryjskiej

V. W zakresie organizacji prac interwencyjnych

Łącznie w roku 2007 realizowano zatrudnienie w ramach prac interwencyjnych dla 42 osób, w tym kontynuacja umów z roku 2006 - 4 osoby.
Realizowano następujące zadania:
* obsługa sezonowa utrzymania terenów zielonych nie objętych przetargiem oraz ogrodów zabaw dla dzieci łącznie z nasadzeniami drzew i krzewów,
* konserwacja - koszenie skarp koryta rzeki Skory w granicach miasta,
* roboty remontowo - malarskie w przedszkolu Nr 1 i Nr 3,
* porządkowanie terenów komunalnych,
* remonty i malowanie elewacji budynków,
* budowa ogrodzenia placu zielonego przy MDK,
* naprawa elewacji budynku Muzeum Regionalnego,
* wymiana nawierzchni chodników.

Na podstawie ustawy Prawo Zamówień Publicznych dokonano zakupu materiałów niezbędnych do prowadzenia robót i wymieniono nawierzchnię chodników na następujących ulicach: Wojska Polskiego - 693 m^2, Małachowskiego - 24 m^2, Drzymały - 95 m^2, Grottgera/Tkacka - 19 m^2, Konarskiego - 24 m^2, Rynek - 64 m^2, Kilińskiego - 1904 m^2, Paderewskiego/Brzozowa - 103 m^2.
Łącznie wykonano 2926 m^2 nawierzchni chodników, chodnik przy ulicy Wojska Polskiego wykonano na zasadach współfinansowania z Zarządcą drogi tj. Starostwem Powiatowym w Legnicy.

VI. W zakresie organizacji prac społecznie -użytecznych

Zawarto z Powiatowym Urzędem Pracy w Legnicy Filia w Chojnowie dwa porozumienia na organizację miejsc pracy dla osób długotrwale bezrobotnych, kierowanych przez Miejski Ośrodek Pomocy Społecznej.
Porozumienia zawarto na okresy: 15.03.2007 - 15.09.207 dla 40 bezrobotnych oraz 01.06.2007 - 30.11.2007 dla 20 bezrobotnych.

Bezrobotni byli zatrudnieni na okres 6 miesięcy w wymiarze pracy 10 godzin tygodniowo i wykonywali prace związane z porządkowaniem terenów komunalnych.

VII. W zakresie zieleni miejskiej
Wykonano dokumentacje techniczne:
- projekt zagospodarowania zabytkowego Parku Śródmiejskiego łącznie z oświetleniem;
- projekt zagospodarowania ciągu pieszego wzdłuż rzeki Skory wraz z terenem rekreacyjnym i oświetleniem na odcinku od ul. Wolności do ul. Legnickiej w Chojnowie.
- posadzono 21 drzew iglastych i 16 liściastych.

VIII. W zakresie gospodarki mieszkaniowej
W roku 2007 przydzielono:
- 8 lokali mieszkalnych,
- 20 lokali socjalnych,
- 15 lokali zamiennych,
- 17 lokali po śmierci najemcy,
- 4 lokale po wyprowadzeniu się najemcy
W roku 2007 przedłużono 53 umowy najmu lokali socjalnych.

IX. W zakresie pozyskiwania środków zewnętrznych uzyskano:
1. Dotację w wysokości 16.900 zł. i pożyczkę w wysokości 33.900 zł. z Wojewódzkiego Funduszu Ochrony Środowiska i Gospodarki Wodnej na zadanie - budowa ul. Tuwima z siecią ogólnospławną.
2. Dotację w wysokości 44.000 zł. i pożyczkę w wysokości 111.000 zł. z Wojewódzkiego Funduszu Ochrony Środowiska i Gospodarki Wodnej na zadanie - budowa sieci wodno - kanalizacyjnej w ul. M. Skłodowskiej.
3. Dotację w wysokości 24.700 zł. i dotację w wysokości 24.700 zł. z Wojewódzkiego Funduszu Ochrony Środowiska i Gospodarki Wodnej na zadanie – budowa rurociągu tłocznego kanalizacji sanitarnej w ul.Okrzei.
4. Dotację w wysokości 152.271 zł. z Ministerstwa Sportu na budowę boiska wielofunkcyjnego przy ul.Małachowskiego.
5. Dotację w wysokości 66.784 zł. z Państwowego Funduszu Rehabilitacji Osób Niepełnosprawnych na usunięcie barier architektonicznych – budowa platformy podnośnej do budynku Przychodni Rejonowej - Rehabilitacja przy ul. Szpitalnej.
6. Dotację z Kuratorium Oświaty we Wrocławiu w wysokości 53.027 zł. na założenie monitoringu w Szkole Podstawowej Nr 3 oraz na modernizację istniejącego monitoringu w Szkole Podstawowej Nr 4, Gimnazjum Nr 1 i Gimnazjum nr 2.

X. W zakresie gospodarki gruntami i ochrony środowiska
W wyniku czynności związanych z gospodarowaniem gminnym zasobem nieruchomości:
1. W drodze przetargu ustnego nieograniczonego sprzedano:
- nieruchomość zabudowaną budynkiem wpisanym do rejestru zabytków położoną przy ul. Głowackiego,
- nieruchomość niezabudowaną z przeznaczeniem pod budowę CPN wraz z parkingiem oraz na usługi hotelarskie przy ul. Parkowej,
- nieruchomość niezabudowaną położoną przy ul. Okrzei na terenie objętym granicami Legnickiej Specjalnej Strefy Ekonomicznej, na której została wybudowana pralnia chemiczna przez firmę „IMPEL-PERFEKTA",
- nieruchomość zabudowaną budynkiem warsztatowo –szkoleniowym przy ul.Witosa,
- nieruchomość niezabudowaną położoną przy ul. Boh. Getta Warszawskiego przeznaczoną pod zabudowę mieszkaniową,
- nieruchomość zabudowaną budynkiem warsztatowo-magazynowym położoną przy ul. Fabrycznej,
- działkę pod zabudowę garażem przy ul. Legnickiej i 9 działek przy ul. Parkowej,
- trzy lokale użytkowe przy ul. Legnickiej 38, ul. Kościuszki 18 i ul. Kolejowej 18,
- lokal mieszkalny przy ul. Krasickiego 2,
2. W drodze bezprzetargowej sprzedano:
- na rzecz najemcy dwa lokale użytkowe położone przy ul. Legnickiej 17 i Rynek 23,
- nieruchomość gruntową na rzecz dotychczasowych użytkowników wieczystych pod pawilonem przy ul. Paderewskiego,
- na rzecz najemców 46 lokali mieszkalnych przy zastosowaniu 95 % i 92 % bonifikaty.
3. Zawarto 15 umów dzierżawnych (tj: na prowadzenie działalności handlowej na targowisku miejskim, ogrody przydomowe przy ul. Ćwiklińskiej, Reja, grunty użytkowane rolniczo) oraz zgodnie z uchwałą zostały podwyższone opłaty z tytułu czynszu dzierżawnego współczynnik wzrostu cen i usług konsumpcyjnych,
4. Wydano 38 decyzji w sprawie przekształcenia użytkowania wieczystego w prawo własności dla Spółdzielni Mieszkaniowej „Młodość" oraz siedem na rzecz osób fizycznych,
5. Wydano 5 decyzji ustalających opłaty (opłata planistyczna), z tytułu wzrostu wartości nieruchomości na skutek uchwalenia miejscowego planu zagospodarowania przestrzennego miasta, położonych w obrębie 3,
6. Za zaległości podatkowe wobec Gminy przejęto:
- własność pięciu studni wierconych ujęcia wody we wsi Piotrowice wraz z siecią wodociągową o długości 2,0 km, od Syndyka Masy upadłości „KAZ- DOLZAMET" S.A.,
- cztery działki o łącznej powierzchni 1,09 ha wraz z budynkami: (budynek warsztatowy, rampa betonowa, portiernia z wiatą i droga betonowa) od firmy „Dolzamet Fabryka Łańcuchów" Sp. z o.o. z siedzibą w Chojnowie,
7. Na wniosek gminy w drodze komunalizacji zgodnie z Decyzją Wojewody Dolnośląskiego uzyskano prawo własności:
- działki niezabudowanej będącej w użytkowaniu wieczystym gminy o powierzchni 23.657 m^2 położonej przy ul Kraszewskiego oraz działki stanowiącej drogę wewnętrzną o powierzchni 2.018 m2 położonej w obrębie 2 miasta,
- działki niezabudowanej o powierzchni 314 m^2 położonej przy ul. Przelot,
- działki zabudowanej stacją transformatorową o powierzchni 35 m^2 położonej w obrębie 6 miasta.
8. Wydano dwie decyzje na wygaszenie trwałego zarządu dla CHZGKiM w Chojnowie na część działki o powierzchni 71 m^2 zabudowanej stacją transformatorową przy ul. Kraszewskiego oraz dla MDK w Chojnowie na część działki niezabudowanej o powierzchni 145 m^2,
9. Wydano 23 decyzje na podział działek,
10. Przedłużono umowę użyczenia stawu miejskiego dla Polskiego Związku Wędkarskiego w Legnicy,
12. Wydano 7 zaświadczeń w/s: numeracji nieruchomości, prowadzenia gospodarstwa rolnego oraz o kosztach wykupu lokalu mieszkalnego,
13. Wydano zezwolenie na przeprowadzenie i wykonywanie na nieruchomości przyłącza cieplnego do budowanego pawilonu przy ul. Legnickiej-ul. Sikorskiego.
14. Udzielono dotacji dla Parafii Rzymskokatolickiej w kwocie 25.000 zł jako dofinansowanie prac konserwatorskich i restauratorskich przy witrażach w kościele p.w. św. Apostołów Piotra i Pawła w Chojnowie,
15. Przeprowadzono przetarg nieograniczony w oparciu o zamówienia publiczne na wykonywanie wycen nieruchomości przeznaczonych do sprzedaży, w wyniku którego wyłoniono rzeczoznawców majątkowych.
16. W wyniku nadzoru nad gospodarką drzewostanem wydano 26 decyzji w zakresie usuwania drzew i krzewów z obowiązkiem nasadzenia oraz jedną z pobraniem opłaty,
17. W zakresie gospodarki odpadami niebezpiecznymi wydano 16 postanowień,
18. Przy udziale firmy specjalistycznej zlikwidowano zagrożenie z terenu nieczynnego Browaru. Usunięto pozostawiony amoniak z instalacji amoniakalnej używanej w procesie chłodzenia piwa,
19. Przeprowadzono na terenie miasta akcję "Sprzątanie Świata – Polska 2007",.
20. Współuczestniczono w przeprowadzeniu wyborów do Rady Powiatu Dolnośląskiej Izby Rolniczej,
21. Wydano 5 decyzji o środowiskowych uwarunkowaniach zgody na realizację inwestycji tj: przebudowa sieci wodno-kanalizacyjnej w ul. Asnyka, ul. Parkowej, ul. Skłodowskiej, ul. Bielawskiej,
22. Wydano decyzję nakładającą obowiązek wykonania świadczeń i 9 decyzji uchylających w sprawie świadczeń rzeczowych (w zakresie spraw obronnych).
23. Dokonano modernizacji i konserwacji radiotelefonów i urządzeń nagłaśniających na terenie miasta,
24. Przeprowadzono trening Akcji Kurierskiej i stałego dyżuru z udziałem pracowników urzędu.

XI. Z zakresu spraw obywatelskich

1. Dowody osobiste:
- przyjęto i skompletowano 3469 wniosków o wydanie dowodów osobistych,
- wydano 2974 dowodów osobistych,
- wysłano 650 szt. zapotrzebowań po koperty dowodowe do innych urzędów,
- wysłano 540 szt. kopert dowodowych na wezwanie innych urzędów,
- uzupełniono bazę elektroniczną ewidencji ludności przez aktualizację na bieżąco o nowe nr dowodów osobistych - ok. 300 poz.,
- wydano 85 zaświadczeń o utracie dowodu osobistego,
- unieważniono 3000 dowodów osobistych w systemie SOO z różnych przyczyn (np. utrata dowodu, zmiana danych osobowych, adresowych, wymiana ustawowa),
- wydano decyzję w sprawie prowadzenia zbiórki publicznej.

2. Ewidencja ludności:
- przeprowadzono 15 postępowań administracyjnych i wydano 15 decyzji o wymeldowanie osób,
- sporządzono dla szkół wykazy - dzieci podlegających obowiązkowi szkolnemu,
- przyjęto: 196 aktów urodzeń, 123 akty zgonu, 164 akty małżeństwa,
- przyjęto 49 aktów stanu cywilnego (uznania i rozwody),
- przyjęto 404 zgłoszenia pobytu stałego oraz 447 zgłoszeń pobytu czasowego,
- przyjęto 320 zgłoszeń wymeldowania z pobytu stałego i 419 zgłoszeń wymeldowania z pobytu czasowego,
- potwierdzono 224 zameldowania na pobyt czasowy z innych Urzędów,
- wydano 324 zaświadczeń zameldowania i wymeldowania,
- udostępniono 324 danych osobowych i adresowych,
- przygotowano listy wyborców do wyborów Sejmu i Senatu Rzeczypospolitej Polskiej.

3. Dodatki mieszkaniowe:
- przyjęto i rozpatrzono 1028 wniosków o przyznanie dodatku mieszkaniowego, tj. wydano 970 decyzji pozytywnych i 58 decyzji negatywnych,
- łącznie w 2007 roku wypłacono dodatki mieszkaniowe kwotę 740.925,60 zł,
- potwierdzono 980 oświadczeń dot. poświadczenia własnoręczności podpisu o stanie rodzinnym i majątkowym składającego oświadczenie,
- wydano 30 decyzji dot. wstrzymania wypłaty dodatku mieszkaniowego osobom, które mają zadłużenia czynszowe, powyżej dwóch miesięcy.

4. Sprawy wojskowe
- opracowano wnioski do Wojewódzkiego Planu Poboru,
- sporządzono listy poborowych,
- wydano 5 decyzji dotyczących uznania poborowego odbywającego służbę zastępczą za posiadającego na wyłącznym utrzymaniu członków rodziny,
- przeprowadzono rejestrację przedpoborowych rocznika podstawowego.

XII. Z zakresu organizacji i promocji

1. Przeprowadzono wybory do Sejmu Rzeczypospolitej Polskiej i do senatu Rzeczypospolitej Polskiej zarządzone na dzień 21 października 2007 r.
2. Ogłoszono i rozstrzygnięto 11 konkursów na realizację zadań publicznych na terenie miasta Chojnowa na 2007 rok.
3. Dokonano oceny pracowników zatrudnionych w Urzędzie Miejskim w Chojnowie.
4. Uzyskano certyfikat i znak „Gmina Fair Play".
5. Przygotowano i przekazano do publikacji materiały promocyjne do: Dolnośląskiej Agencji Promocji i Obsługi Samorządów, Gazety Wyborczej, Gazety Wrocławskiej, Polskiego Klubu Infrastruktury Sportowej, Polish Bisiness Magazyn, wydawnictw związanych z wyścigiem pn. „Szlakiem Grodów Piastowskich", WTP – Wrocławskiej Fabryki Prasowej – miesięcznika „Nieruchomości Plus", „Wrocławianina".
6. Przekazywano informacje prasowe do lokalnych mediów – „Gazeta Wrocławska", „Gazeta Piastowska", „Konkrety", „Radio Plus", telewizja kablowa.
7. Przygotowano materiały (teksty, zdjęcia, projekty graficzne) do folderu miejskiego.
8. Aktualizowano Biuletyn Informacji Publicznej i portal internetowy Urzędu Miejskiego.
9. Zakupiono oprogramowanie oraz niezbędny sprzęt do elektronicznego obiegu dokumentów.

XIII. Z zakresu oświaty

1. Zatwierdzono arkusze organizacyjne szkół i przedszkoli na rok szkolny 2007/2008.
2. Dokonano oceny cząstkowej pracy Dyrektora Przedszkola Miejskiego Nr 1 w Chojnowie.
3. Wydano 6 decyzji w sprawie przyznania dofinansowania kosztów poniesionych w związku z nauką zawodu młodocianego pracownika na kwotę 65.456 zł.
4. Wydano 576 decyzji w sprawie przyznania stypendium szkolnego dla uczniów na kwotę 177.613,00 zł.
5. Przeprowadzono konkursy na stanowisko Dyrektora Gimnazjum Nr 1 i stanowisko Dyrektora Gimnazjum Nr 2.
6. Rozpatrzono wnioski i przyznano 6 nagród Burmistrza Miasta Chojnowa dla nauczycieli.

XIV. Z zakresu podatków

1.Wydano 3.026 decyzji wymiarowych i 46 decyzji dot. należności podatkowych (odroczenia, rozłożenia na raty, ulgi) oraz sprawdzono 216 deklaracji podatkowych.
2.Wydano 91 zaświadczeń.
3.Sporządzono 125 wezwań i pism do podatników.
4.Wydano 4 decyzje w sprawie zwrotu podatku akcyzowego zawartego w cenie oleju napędowego wykorzystywanego do produkcji rolnej.
5. Wysłano 992 upomnienia w sprawie zaległości podatkowych.
6. Wystawiono 102 tytuły wykonawcze do Urzędów Skarbowych.
7. Zabezpieczono zaległości podatkowe poprzez wpis 7 hipotek przymusowych na nieruchomościach dłużników.
8. Wydano 172 postanowienia o zarachowaniu wpłaty w podatkach.

***

Sprawozdanie 1/2008 z pracy Burmistrza Miasta Chojnowa w okresie od dnia 28 grudnia 2007 r. do dnia 30 stycznia 2008 r. (wyciąg)

Z zakresu Wydziału Rozwoju Gospodarczego m.in.:

1. Przeprowadzono przetargi nieograniczone:
- na budowę ogrodzenia rozbudowywanej części cmentarza komunalnego – wybrano wykonawcę,
- na modernizację kaplicy cmentarnej – przetarg unieważniono z powodu braku ofert.

2. Ogłoszono przetargi nieograniczone:
- na budowę sieci wodociągowej, kanalizacji sanitarnej i deszczowej dla zespołu budynków jednorodzinnych przy ul. Bielawskiej,
- na wybór inżyniera kontraktu dla inwestycji pn. „Budowa międzyszkolnego basenu krytego przy SP Nr 4",
- na modernizację kaplicy cmentarnej (kolejny przetarg),
- na wymianę stolarki okiennej w Gimnazjum nr 2 (ciąg dalszy),

3. Odbyło się otwarcie ofert w przetargu nieograniczonym na budowę ul. Łużyckiej. Złożone zostały 3 oferty, komisja przetargowa analizuje poszczególne oferty w celu wybrania najkorzystniejszej.
4. Zakończono i odebrano zadanie pn. „Wymiana stolarki okiennej w elewacji frontowej w Gimnazjum Nr 2.
5. Zakończono remont pomieszczeń wydziału finansowo – budżetowego w Urzędzie Miejskim.
6. Przygotowywany jest przetarg nieograniczony na budowę ul. Rzemieślniczej.
7. Przeprowadzono modernizację monitoringu miasta Chojnowa:
- wymieniono kamerę w Rynku,
- naprawiono kamerę przy Pl. Dworcowym,
- zmodernizowano urządzenia do archiwizacji zarejestrowanych zdarzeń, które znajdują się na terenie Komisariatu Policji,

8. Zdemontowano oświetlenie świąteczne.
9. Pozyskano od Zarządu Dróg Powiatowych kostkę granitową w ilości około 15 – 20 m^3.
10. Prowadzona jest wymiana opraw oświetlenia ulicznego na energooszczędne sodowe.
11. Zakończono montaż tablic Miejscowego Systemu Informacji - I etap.

Feerum S.A. w Legnickiej Specjalnej Strefie Ekonomicznej

Wkrótce pierwsza rodzima firma rozpocznie inwestycje w Legnickiej Specjalnej Strefie Ekonomicznej podstrefa Chojnów. 22 stycznia prezes LSSE wręczył chojnowskiej firmie oficjalne zaświadczenie o prowadzeniu działalności gospodarczej na terenie strefy.

Dzień później, w drodze przetargu Feerum S.A. zostało wyłonione jako nabywca gruntów wchodzących w skład LSSE.

- *Zgodnie z założeniami przyjętymi przez spółkę, proces inwestycyjny został podzielony na III etapy, z których pierwszy rozpocznie się w sierpniu 2008r.* - wyjaśnia Mieczysław Mietelski dyrektor zakładu produkcyjnego - *Zakończenie I fazy inwestycji związanej z zakupem gruntu i budową zakładu produkcyjnego nastąpi w 2009 r. w tym też roku znajdą zatrudnienie pierwsi nowoprzyjęci pracownicy. W kolejnych latach zakład zostanie wyposażony w 4 linie produkcyjne oraz niezbędne urządzenia peryferyjne. Zakończenie procesu inwestycyjnego nastąpi do 2012 roku.*

W spółce zatrudnienie wzrośnie o około 35 osób. Jak zapewnia Zarząd Feerum S.A., przy rekrutacji, nie będą wymagane preferencje odnośnie wieku, płci oraz poziomu wykształcenia. Przy wyborze pracowników pod uwagę będą brane kwalifikacje i dotychczasowe doświadczenia, a pierwszeństwo zatrudnienia będą mieli mieszkańcy gminy i miasta Chojnów.

Feerum działa na rynku od 4 lat i z każdym rokiem wzmacnia swoją pozycję na rynku, głównie zagranicznym. Już dziś zatrudnia ponad 100 osób.

Firma zajmuję się produkcją maszyn i urządzeń dla przemysłu rolniczego a przede wszystkim elewatorów zbożowych.

- *Zarządzający spółką z każdym rokiem polepszają warunki pracy. Świadczy o tym fakt, że niezależnie od inwestycji w LSSE modernizowany jest dotychczasowy zakład produkcyjnych. Zatem pracownicy mogą liczyć na wysoki standard warunków pracy nie tylko w nowym zakładzie* - mówi Mieczysław Mietelski. - *Nowa hala wyposażona będzie w maszyny odpowiadające najnowszym światowym trendom przemysłowym, co pozwoli na wdrożenie nowoczesnych technologii obróbki blachy nie tylko na potrzeby rolnictwa przy jednoczesnym zachowaniu wszystkich standardów związanych z ochroną środowiska naturalnego.*

Główną strategią tej firmy jest osiągnięcie wysokiej jakości produkowanych wyrobów i dobra obsługa klienta. W związku z powyższym, Spółka stosuje najnowsze technologie, aby móc zaoferować swoim klientom najwyższą jakość i najlepszą obsługę. Pracownicy mogą zatem liczyć na wysoki standard warunków pracy.

Produkowane tu wyroby odpowiadają najwyższym wymogom jakości, a stosowane w Feerum procesy produkcyjne są zgodne z obowiązującymi standardami ochrony środowiska naturalnego.

opr. eg

Chciano go okraść, wrócił bogatszy o 10 tysięcy

W jednym z pierwszych odcinków drugiej edycji popularnego teleturnieju „Milionerzy" zagrał chojnowianin Maciej Zderski – nauczyciel historii w Gimnazjum nr 1.

To nie był telewizyjny debiut pana Macieja. Jego przygoda z teleturniejami zaczęła się kilka lat temu w „Awanturze o kasę. Potem była „Gra w ciemno", „Daję słowo" i „Przetrwanie".

W drodze na nagranie chojnowianin zetknął się z kieszonkowym złodziejem, który zabrał z jego kurtki portfel.

- *Na szczęście, ktoś z pasażerów zauważył kradzież i podniósł alarm* – opowiada M. Zderski. – *Nie tak ważne były pieniądze, jak dokumenty – bez nich nie mógłbym zagrać.*

Portfel udało się odzyskać i odwrócić tym samym złą passę.

Kolejne godziny w krakowskim studio przynosiły same heppy endy. Najpierw panu Maciejowi udało się zwycięsko wyjść z przedfinałowej dziesiątki, potem, gładko zdobyć gwarantowany tysiąc, a na koniec wyjść ze studia z czekiem na 10 tys. zł.

- *Szczęście przyniosła mi żona, która pierwszy raz była ze mną na nagraniu i mocno trzymała kciuki.*

Nasz zawodnik, po wykorzystaniu kół ratunkowych, „poległ" na pytaniu za 20 tysięcy:

„32 stopnie Fahrenheita, ile to stopni według skali Celsjusz?"

- *Pytanie nie było trudne* – wyjaśnia Zderski, - *ale już dawno przekonałem się, że z tej strony kamery mózg pracuje zdecydowanie inaczej. Siedząc w domu przed szklanym ekranem wiedza sama napływa do głowy, a niewiedza zawodników zdumiewa – do czasu, aż sami stajemy się zawodnikami.*

Widzowie jednak z pewnością przyznają, że chojnowianin wypadł bardzo sympatycznie, nie widać było zdenerwowania, odpowiadał bez tremy, a rozmowa z Hubertem toczyła się bardzo swobodnie.

Wygrana nie ma jeszcze swojego przeznaczenia. Rodzina gremialnie zastanawia się na co wydać tę niemałą, aczkolwiek, nie porażającą kwotę. ***eg***

To był udany debiut

1 luty, dla pewnego grona osób, od tego roku, stanie się pamiętną datą. Tego dnia, w Miejskiej Bibliotece Publicznej odbył się koncert chóru. Od wielu lat, w naszym mieście podejmowane były próby utworzenia tego typu zespołu i chociaż teoretycznie zainteresowanych było wielu, na spotkania organizacyjne zjawiano się już nie tak licznie. Trzy miesiące temu, Miejski Dom Kultury ogłosił nabór i wydawało się, że kolejny raz pomysł spali na panewce, ponieważ zgłosiły się tylko dwie osoby. Wkrótce jednak chętnych przybyło i po kilku tygodniach chór liczył już około 20 osób, a systematyczne, prowadzone pod okiem Zenona Chmielewskiego próby, zaowocowały godzinnym koncertem, który odbył się w ramach organizowanych przez MBP „Muzycznych Inspiracji". Mimo, że chórzystki (plus jeden głos męski) ćwiczą od niedawna, wokalna prezentacja była profesjonalna, a bogaty repertuar oklaskiwała liczna publiczność.
- *W chórze śpiewa moja żona, córka i wnuczka* – mówi Kazimierz Czapski – *Nie mogłem odmówić sobie obejrzenia ich pierwszego wspólnego występu.*

Zespół, który roboczo posługiwał się mianem Towarzystwo Śpiewacze, dziś oficjalnie

nazywa się „Skoranta" – nawiązuje do naszej Skory i jednocześnie brzmi muzycznie.
W repertuarze chóru znalazły się kolędy i utwory z polskiego śpiewnika.
- *To na początek* – wyjaśnia Z. Chmielewski, prowadzący chór, wieloletni nauczyciel muzyki. – *Oczywiście z czasem zajmiemy się trudniejszym repertuarem. Potencjał jest i myślę, że doskonale poradzimy sobie z czymś ambitniejszym. Brakuje nam tylko męskich głosów, ale wierzę, że po tak udanym debiucie, zachęcimy tenory, barytony i basy…*
Z. Chmielewski podkreśla, że mimo, iż członkowie grupy to amatorzy, ich zapał uzupełnia

wokalne niedoskonałości, których, nawiasem mówiąc, ucho życzliwej publiczności, nie jest w stanie wychwycić.
- *Czechow powiedział – „gdzie nie ma serca, tam muzyka nie może istnieć". W sercach moich chórzystów jest tyle miłości do muzyki, tyle chęci do śpiewania, że z pewnością długo istnieć będą i dźwięki i chór.*
- *Tu się spełniamy, odpoczywamy, zapominamy…* – powiedziała Monika Krzywda, alt.
– *Poznajemy ludzi podobnych sobie, z pasją do muzyki i chęcią realizacji* – dodaje Wanda Dobruszek – kolejny alt.

To był udany debiut. A tak wspaniale rozpoczęte „wejście" wróżyć może tylko sukcesy i szybki rozgłos, także poza granicami grodu nad Skorą (czego G.Ch. serdecznie życzy).

eg

Życzenia, gratulacje i wspomnienia

Opłatkowe spotkanie chojnowskich kombatantów zamknęło tegoroczne świąteczne biesiady. 30 stycznia w Domu Chemika około 100 członków Związku Kombatantów i Związku Sybiraków uczestniczyło w dorocznym bożonarodzeniowym spotkaniu.
Przybyli tu na zaproszenie burmistrza, który, jak podkreślał zarząd związku, od lat z życzliwością wspiera wszelkie kombatanckie inicjatywy.
Uroczystość rozpoczął występ młodzieży ze Szkoły Podstawowej nr 4. Dzieci skupione w muzycznym zespole Konsonans i chórze Allegro, prowadzone przez Zenona Chmielewskiego dały wspaniały koncert kolęd i pastorałek. Wykonanie znanych i mniej znanych melodii wprowadziło nastrój niedawno zakończonych, rodzinnych świąt.
Gości przywitał gospodarz – burmistrz Jan Serkies wyrażając jednocześnie zadowolenie z możliwości spotkania i tak licznej frekwencji. Przygotowane potrawy oraz opłatki poświęcił ksiądz Prałat Tadeusz Jurek.
Wśród zaproszonych gości znaleźli się przedstawiciele Zarządu Okręgowego Związku - pułkownik dyplomowany Maksymilian Korzeniowski, porucznik Borkowski, porucznik Józef Pałys, reprezentanci władz miasta i gminy oraz Zarządu Oddziału Związku Sybiraków

w Legnicy Maria Jurkiewicz i Zofia Motyka.
Serdeczne życzenia, głównie wszelkiej pomyślności i zdrowia, składano sobie, wspominając tych, których wśród byłych żołnierzy już nie ma.
Spotkanie było także okazją do uhonorowania kombatantów dyplomami uznania. Zanim jednak pułkownik Maksymilian Korzeniowski wyczytał listę nagrodzonych, odznakę Za Zasługi dla Związku Kombatantów Rzeczpospolitej Polskiej i Byłych Więźniów Politycznych otrzymała Maria Zawiślańska - pracownik Urzędu Miejskiego, stale współpracująca ze związkiem.

„ Uczestnikowi II wojny światowej za męstwo i ofiarność w walce o wyzwolenie naszej Ojczyzny Rzeczpospolitej Polskiej i za wieloletnią pracę przy powojennej odbudowie kraju, przyczynianie się do rozwoju narodowej gospodarki i umacnianie obronności polski oraz za wieloletnią działalność członkowską w szeregach Związku Kombatantów Rzeczpospolitej Polskiej i Byłych Więźniów Politycznych" – dyplomy tej treści otrzymało 25 kombatantów:
Koło miejskie Chojnów
podporucznik Stuczyński Leonard
podporucznik Rudek Władysław

podporucznik Grześkowiak Franciszek
podporucznik Kucaj Bronisław
podporucznik Tłuścioch Bronisław
podporucznik Burdziak Kazimierz
podporucznik Jaśiński Leon
podporucznik Dobrzański Władysław
podporucznik Skokowski Wojciech
Koło gminne
podporucznik Dworzyński Kazimierz
podporucznik Janukowicz Antoni
podporucznik Marciniszyn Józef
podporucznik Salecki Roman
podporucznik Zachary Jan
podporucznik Blecharz Kazimierz
podporucznik Ficher Zygmunt
podporucznik Depta Jakub
podporucznik Rombalski Franciszek
podporucznik Koczański Piotr
podporucznik Mołczan Michał
podporucznik Mochnacz Tomasz
podporucznik Julian Ciebiery
podporucznik Sochacki Stanisław
podporucznik Hapona Władysława
podporucznik Bodnar Józef

Przy wspólnym stole nie zabrakło gratulacji, życzeń i opowieści z lat wojny. W świątecznej atmosferze, zjednoczeni wspólnym losem, wspominali niełatwe lata młodości. Przywoływano z pamięci wigilijne wieczerze, na których brakowało opłatka, jedzenia, spokoju, pokoju… Każdy z nich mógłby długo opowiadać o młodości spędzonej w obozach koncentracyjnych, okopach i na Syberii. Po kilku godzinach jednak trzeba było się rozstać, ale rozstawano się z nadzieją, że za rok spotkanie odbędzie się w tym samym gronie i nikogo nie zabraknie.

eg

Festiwal dwójki

To jedna z tych imprez, które przyciągają tłumy. „Śpiewam i tańczę” przygotowane przez Gimnazjum nr 2 stało się szkolną tradycją oczekiwaną przez wszystkich.

Organizowany od 8 lat konkurs skierowany jest do utalentowanej wokalnie i tanecznie młodzieży pragnącej zaistnieć na wielkiej scenie. Chętnych nigdy nie brakuje. Przed imprezą prowadzone są eliminacje, nie każdy bowiem może dostąpić zaszczytu pokazania się publicznie.

Poszczególne występy to reprezentacje klas, które stają przed jury i widzami poddając się ocenie jednych i drugich. Uczniowie sami przygotowują choreografię, sami dbają o wizerunek i przygotowują swoje występy. Pojawiają się też tacy, którzy sami piszą teksty i interpretacje swoich wokalnych prezentacji. Na ogół są to pokazy humorystyczne, bawiące odbiorców, coraz częściej jednak młodzież stawia na profesjonalizm. Z każdym rokiem zatem w konkursie poprzeczka idzie w górę i nie wystarczy już parodia i amatorszczyzna, żeby zostać docenionym przez surowych sędziów. Bez względu jednak na klasyfikację cała impreza to wspaniałe show i z pewnością każdemu z wykonawców należą się owacje za kreatywność, przygotowanie i odwagę.

Nad całością czuwa Małgorzata Potaczała – *poprzez zabawę chcemy między innymi wprowadzić pierwszoklasistów w naszą społeczność. To idealny sposób. W imprezę angażują się wszystkie klasy, młodzież poznaje się, odkrywa swoje talenty, integruje się i wspiera. Dla nas, nauczycieli, to też niecodzienna forma odkrywania uczniów na innej płaszczyźnie. Poza tym występy na „szkolnej estradzie” dają szansę pokazania się tym, którzy nie mieliby odwagi zaprezentowania się na profesjonalnym konkursie wokalnym czy tanecznym. Wydaje się, że kiedy osiem lat temu, wspólnie z samorządem nowopowstałego gimnazjum zastanawialiśmy się nad pozalekcyjną propozycją dla młodzieży, trafiliśmy w dziesiątkę – impreza bowiem nieprzerwanie cieszy się ogromną popularnością.*

Kiedy klasowe występy dobiegły końca, na scenie pojawił się żeński zespół, który wprawił wszystkich w zdumienie. „Belfers Ladys” złożony z nauczycielek gimnazjum rewelacyjnie zatańczył układ do piosenki Michaela Jacksona. To była „bomba”. Utrzymywany w tajemnicy występ „powalił” szkolną społeczność. Widownia szalała i z pewnością to show przejdzie do historii „Śpiewam i tańczę”.

Jury ustalało za kulisami klasyfikację, na sali uczniowie głosowali na swoich faworytów, a na scenie poza konkursem wystąpił szkolny chór, wokalne trio OMG i trzy pary w rytmach mamby.

Werdykt z pewnością nie wszystkich zadowolił, ale to domena wszelkiego rodzaju konkursów – są wygrani i przegrani. Tu jednak o przegranych nie ma mowy – jury wyróżniło najbardziej oryginalne zespoły, a pozostali jako nagrodę traktować mogą szansę publicznej prezentacji i aplauz widowni.

eg

Karnawał u naszych sąsiadów

Tegoroczny karnawał już za nami. Szczęśliwi, którzy uczcili go bawiąc się na balach, zabawach czy prywatkach, ale któż z nas nie marzy o udziale w barwnym pochodzie w Rio de Janeiro lub w Wenecji. Okazuje się jednak, że i w Niemczech, karnawał ma swoją sławę, a jego tradycje odbiegają nieco od standardowych. Nasi przyjaciele z Egelsbach – miasta partnerskiego Chojnowa – opisują te zwyczaje, zapraszając jednocześnie do wspólnej zabawy.

Najbardziej znany i najweselszy jest karnawał nad Renem. W Kolonii, Moguncji i Düsseldorfie zabawa jest najintensywniejsza. Słynne są tam pochody karnawałowe, w których biorą udział setki tysięcy ludzi.

W zależności od regionu karnawał nosi trzy nazwy. W Nadrenii nosi on nazwę *karneval*, w Moguncji, w Stuttgarcie i w Szwajcarii nazywa się go *Fas(t)nacht*, a w Bawarii *Fasching*.
Ten obyczaj jest starszy niż chrześcijaństwo. Przy pomocy wielkiego hałasu, muzyki, masek i fantazyjnych strojów chciano wypędzić zimę i złe duchy.
W Nadrenii karnawał zaczyna się już w listopadzie. 11.11.o godzinie 11.11 jest wybierana i prezentowana publiczności karnawałowa para książęca i jej błazeński dwór. Ale dopiero po dniu „Trzech Króli" odbywa się większość imprez karnawałowych.
W większych miastach podczas jednego wieczoru odbywa się kilka balów równocześnie. Informacje o nich można znaleźć w specjalnych kalendarzach.
Punktem kulminacyjnym karnawałowego szaleństwa są ostatnie dni przed środą popielcową. W babskie zapusty w tłusty czwartek (Weiberfastnacht) tylko kobiety mają głos – szturmują ratusze i przejmują władzę w miastach. W tym dniu mogą też obciąć krawat każdemu mężczyźnie, którego spotkają.
Aż do wtorku odbywają się spotkania karnawałowe, podczas których wygłasza się „przemowy z beczki" i nagradzane są maski. „Przemowy z beczki" to dowcipne, często polityczno – satyryczne wywody wygłaszane z podium, które stanowi beczka z winem. Są one często transmitowane przez telewizję (przede wszystkim z Moguncji). W ostatni poniedziałek karnawału – Rosenmontag (różany poniedziałek) wszyscy bawią się na ulicach i placach. Każdy chce się porządnie wyszumieć, zanim zacznie się 40-dniowy okres postu, który potrwa aż do Wielkanocy.

Zakłopotani zakochani

To święto zakochanych, kochanych, kochających, podkochujących się, kochliwych…
Walentynki, które nie tak dawno przyszły do nas z zachodu, zadomowiły się już na dobre. Nic dziwnego sprzyjają przecież nieszczęśliwie czy niefortunnie zakochanym, którym brakuje odwagi lub nie potrafią wyznać swoich uczuć, a takich nie brakuje na całym globie.

Początki walentynek sięgają średniowiecza, a wywodzą się z Anglii. Jego patron, czyli św. Walenty, był biskupem rzymskim, który miał moc uzdrawiania chorych. Tak przynajmniej mówi legenda.

Dziś niewielu doszukuje się genezy tego święta, większość boryka się raczej z problemem jak okazać uczucia wybranej osobie.
Najbardziej popularne są oczywiście walentynkowe kartki, ale coraz częściej szukamy oryginalnej formy i treści. Często jest to romantyczna kolacja, zaproszenie na spektakl, koncert, seans, zamożniejsi udają się do jubilera lub fundują ciekawą wycieczkę. Ale nie rozmiar prezentu ma tu przecież znaczenie - sympatyczna pocztówka czy gadżet z serduszkiem w roli głównej, to objaw naszych uczuć, a tego nie przelicza się na pieniądze.

Jeśli jeszcze nie macie pomysłu na walentynki z pewnością ciekawe propozycje znajdziecie w Internecie. Nasza Gazeta natomiast proponuje kilka ciepłych wyznań na bileciki.

Będę patrzył w Twoje oczy i całował usta Twe, i dziękował będę Bogu, że Ty ciągle kochasz mnie!

Serce moje nie kłamie, lecz bardzo mocno bije. Ciebie jednego kocham, dla ciebie jednego żyje.

Chcę ciągle marzyć, chcę ciągle śnić, lecz bardziej pragnę przy Tobie być!

Chcę być Twą dziewczyną, ukochaną i jedyną, chcę mieć Ciebie, kochanego, i nikogo już innego !

Dzień świętego Walentego, to dzień dobry dla każdego ! W tym dniu wszyscy to wyznają, że chcą kochać i kochają !

Dzień św. Walentego to dla mnie było coś normalnego, dopóki ciebie nie spotkałam i się po uszy zakochałam!!

Miłość jest jak cień człowieka,
Szkoda, kto dla niej wiek trwoni,
Kiedy ją gonisz, ucieka,
Kiedy uciekasz, to goni.
/J. Niemcewicz/

Nie widziałam cię już od miesiąca.
I nic.
Jestem może bledsza,
trochę śpiąca
trochę bardziej milcząca
lecz widać można żyć bez powietrza !
/Pawlikowska-Jasnorzewska/

O! gdzie miłość stawia siatki,
Nie figlujcie, moje dziatki!
Bo z miłością figlów nie ma:
Jak was złapie, to zatrzyma!
/Aleksander Fredro/

Walentynkowe ciekawostki

Przodkiem tego święta w Polsce były "Kupały". W tym czasie panny na wydaniu, aby zwrócić uwagę kawalerów stosowały magiczne sposoby np. wrzucały im do herbaty kostkę cukru, którą wcześniej przez 9 dni nosiły pod pachą.

Na Śląsku święto Walentego kojarzyło się przez lata tylko z drewnianym, prawie 400-letnim kościółkiem w Bieruniu. To właśnie Walenty jest patronem parafii. Odwiedzano go więc w dniu imienin i proszono - jako patrona epileptyków - aby bronił przed tą chorobą.

Z badań przeprowadzonych przez OBOP wynika, że o walentynkach wie już 94 proc. ankietowanych. Jednak tylko 43 proc. spośród nich przyznało się do świętowania Dnia Zakochanych.

Polacy wydają na Walentynki więcej niż Polki.

W Walentynki zakochani najchętniej kupują dla drugiej połówki maskotki, słodycze, perfumy oraz kwiaty.

opr. eg.

Z KSIĄŻKI WYDARZEŃ

Tuż przed wigilią – w pierwszych minutach 23 stycznia, chojnowscy policjanci zatrzymali mieszkańca naszego miasta, który od dawna handlował środkami odurzającymi. W mieszkaniu zatrzymanego zabezpieczono znaczne ilości środków odurzających w postaci amfetaminy, marihuany i tabletek LSD. Chojnowianin przebywa obecnie w areszcie - Prokurator Rejonowy, zastosował wobec niego środek zapobiegawczy w postaci tymczasowego aresztowania na okres 3-ch miesięcy.

***

Niewiele brakowało, aby kilku nastolatków spowodowało poważną katastrofę kolejową. 18 stycznia policjanci wspólnie z funkcjonariuszami Służby Ochrony Kolei zatrzymali 5 młodych chojnowian, którzy, dla zabawy, na szlaku kolejowym Chojnów - Bolesławiec, ułożyli barykadę z gałęzi i starych mebli. To miała być zabawa – tylko co w tym zabawnego?! Teraz pseudo-dowcipnisie mają dozór policyjny i pewnie już im nie do śmiechu.

***

W styczniu policjanci KP w Chojnowie rozpoczęli współpracę z Placówką Żandarmerii Wojskowej we Wrocławiu w zakresie realizowania wspólnych patroli na terenie Chojnowa oraz gmin Chojnów i Miłkowice. Pierwsze działania prewencyjne miały miejsce 24 stycznia i odbiły się szerokim echem wśród lokalnej społeczności. Mieszkańcy niemal od razu zauważyli wzmocnione siły patroli, chojnowska młodzież natomiast szybko przekonała się o skuteczności działań prewencyjnych.

Są już pierwsze owoce!

W Gimnazjum nr 1 od trzech lat funkcjonują klasy językowe. Młodzież szczególnie uzdolniona językowo realizuje rozszerzony program nauki języka angielskiego i niemieckiego. Nasi wspaniali nauczyciele „językowcy", mgr Janina Mosakowska i mgr Jarosław Chęś, z wielkim zapałem opracowali nowe, wzbogacone programy wynikowe, wybrali odpowiednie podręczniki i rozpoczęli wielką operację "Znając języki obce, wszędzie czujesz się jak u siebie". I oto są pierwsze owoce:

Jakub Hoffman - uczeń kl. III a zajął 20 miejsce (na 1993 uczestników) w Ogólnopolskiej Olimpiadzie Olimpus (język angielski).

Dawid Baran – uczeń kl. I c zajął 11 miejsce (na 642 uczestników) w Ogólnopolskiej Olimpiadzie Olimpus (język niemiecki).

Młodym poliglotom i ich nauczycielom serdecznie gratulujemy i pytamy o klucz do sukcesu.

Jakub: *Języka angielskiego uczę się głównie w szkole – 5 godzin tygodniowo. W domu czas poświęcam na odrobienie lekcji i ewentualne powtórki z gramatyki. Zajmuje mi to średnio pół godziny dziennie. Myślę, że nauka w klasie językowej bardzo mi pomogła w osiągnięciu sukcesu na olimpiadzie, a co najważniejsze – dobrze znam angielski. Warto uczyć się angielskiego, bo można poznać ciekawych ludzi, wyjechać za granicę do pracy czy po prostu turystycznie. Wkrótce idę do liceum, wybiorę prawdopodobnie również klasę językową, bo nauka języków jest przyjemna i pożyteczna.*

Dawid: *Język niemiecki to moja pasja. Uczę się go codziennie w domu i 4 godziny tygodniowo w szkole. Klasa językowa to, moim zdaniem, dobry pomysł, gdybyśmy w drugiej klasie mieli jeszcze więcej lekcji języka niemieckiego byłbym bardzo zadowolony. Moja metoda na naukę języka jest prosta; codziennie oglądam niemiecką TV, czytam niemieckie czasopisma, rozwiązuję krzyżówki i różne ciekawe zadania. W przyszłości chciałbym wyjechać do Niemiec i tam pracować, ale może jeszcze rozważę pozostanie w Polsce.*

m. cz.

Aktualności z Przedszkola Nr 3

"U Babci jest słodko, świat pachnie szarlotką..."

21 stycznia w Przedszkolu nr 3, już od samego rana, przedszkolaki w pięknych, galowych strojach niecierpliwie czekały na miłych gości. Ukochane Babcie i Dziadkowie przybyli bardzo licznie. Dzieci progam artystyczny przygotowywały od dawna. Z wielkim zaangażowaniem uczyły się wierszyków i piosenek. Z pomocą swoich pań przygotowywały kolorowe laurki. W czasie uroczystości nasi milusińscy zaprosili chętne Babcie i Dziadków do wspólnych tańców, co wywołało wśrod obecnych wielką euforię i burzę oklasków. Przy słodkim poczęstunku wnuczęta zabawiały swoich dziadków zgadywankami, pląsami,

przeprowadzono również wiele wesołych konkursów. Piękna i wzruszająca była chwila wręczania upominków. W oczach gości pojawiły sie łzy wzruszenia. Wnuczęta zostały nagrodzone gromkimi brawami, uściskami i słodkimi buziaczkami.

Uroczystość Dnia Babci i Dziadka odbyła się w ciepłej i serdecznej atmosferze.

Pocztówka z Egiptu

Muzeum Regionalne zaprasza na fotograficzną wystawę pn. „Egipt w obiektywie Mariana Bochynka". Ponad 50 fotosów, to owoc turystycznej wyprawy do Egiptu sprzed 10 lat. Autor poprzez fotograficzny pamiętnik podróży pragnie zachęcić do odwiedzenia tego wyjątkowego miejsca – lidera państw arabskich, kraju fascynującego i egzotycznego.

Wystawa czynna będzie do końca lutego.

Miejska Biblioteka Publiczna w Chojnowie

Oddział dla Dzieci i Młodzieży, Dział dla Dorosłych - pl. Zamkowy 2, tel. 818-83-46;
Filia nr 1 - ul. Sikorskiego 12, tel. 818-65-93

Zapraszamy

W Galerii Młodych prezentowana jest wystawa fotograficzna ***„Mordki pyszczki, ryje, dzioby”.*** Można ją oglądać do końca lutego 2008 r. Zdjęcia z wystawy można kupić (5 zł za zdjęcie). Pieniądze uzyskane ze sprzedaży przeznaczone zostaną na schronisko dla koni TARA oraz Towarzystwo Opieki nad Zwierzętami.

Biblioteczne Nowości

Oddział dla Dzieci i Młodzieży

W roku 2007 został ogłoszony konkurs literacki im. Astrid Lindgren, zorganizowany przez fundacje ABCXXI-Cała Polska czyta dzieciom pod patronatem Ministra Kultury i Dziedzictwa Narodowego, przy finansowym wsparciu Fundacji PZU. Polecamy państwu dwie nagrodzone książki: **Ewa Grętkiewicz - „Dostaliśmy po dziecku”** jest II nagrodą w konkursie literackim. **Beata Wróblewska - „Jabłko Apolejki”**, która otrzymała III nagrodę w konkursie. Mamy do polecenia jeszcze książkę Kazimierza Szymeczko „Kłopoty Komendanta Roka”, która urzeka fantazją, żywością i dowcipem języka, znajomością psychiki dziecka.

Dział dla Dorosłych

Antoni Dudek – „Historia polityczna Polski 1989-2005” syntetyczne spojrzenie na dzieje polityczne Polski w latach 1989 – 2005. Obejmuje m.in. obrady okrągłego stołu, wybory czerwcowe 1989r., prezydenturę Lecha Wałęsy i Aleksandra Kwaśniewskiego, wybory parlamentarne i prezydenckie. Książka jest dostępna w czytelni.

Babcia Jaga opowiada

Dzień Gorącego Serca

Ależ mroźno dzisiaj! Wrzucę dużo drewna do kominka, by porządnie ogrzać Domek. Nie mogę pozwolić by moja Marcelinka marzła. Taki mróz zimą to nic dziwnego, zwłaszcza w lutym. Może zima, nim odejdzie na dobre, chce nam pokazać co potrafi?
Nic nie szkodzi. Za kilka dni obchodzimy przecież Dzień Gorącego Serca. Oj! Ale ty chyba nie wiesz co to takiego, bo to przecież jest nasza miejscowa tradycja. To nic, zaraz ci wszystko wyjaśnię.
Otóż dawno temu, gdy mrozy zimą jeszcze bardziej dawały się ludziom we znaki niż dzisiaj, mieszkańcy Miasteczka postanowili wspólnie, że każdego roku, w połowie lutego, będą obchodzić Dzień Gorącego Serca. Bardzo chcieli, by choć w jednym dniu mroźnej zimy wszystkim ludziom zrobiło się bardzo ciepło wokół serca. I ta piękna tradycja przetrwała do dziś.
Czy jesteś ciekaw co robimy w tym szczególnym dniu? A może się domyślasz? Tak czy owak powiem ci, że najważniejszą rzeczą tego dnia jest okazanie jak największej ilości osób, że się o nich pamięta i myśli. Robimy to na różne sposoby: wysyłamy kartki pełne miłych i ciepłych słów, dajemy sobie nawzajem drobne prezenty. I, co jest bardzo ważne, wszystkie te dowody pamięci i ciepłych uczuć muszą być zrobione własnoręcznie. Pewnie, że łatwiej by było pójść do sklepu, kupić kartkę czy jakiś drobiazg i komuś wysłać albo dać. Ale nie o to w tym dniu chodzi. Bo widzisz, robiąc coś samemu i myśląc w trakcie tego zajęcia o osobie, którą obdarzymy naszym prezentem, wkładamy w tę pracę wiele dobrych uczuć. Tak zrobiony przedmiot jest szczególnym darem, potrafiącym ogrzać serce osoby, która go otrzyma. Staramy się zawsze, by każdy w tym dniu coś dostał. Ci, którzy nie mają w Miasteczku swoich rodzin i mieszkają sami, przeważnie obdarowują się nawzajem. Dzień Gorącego Serca jest dla nas najradośniejszym zimowym dniem. A wspomnienie tego dnia pomaga każdemu przetrwać następne mroźne dni, aż do wiosny.
I tak się kończy moja ostatnia opowiastka dla ciebie. Bardzo chciałabym, żebyś i ty podzielił się ze mną swoimi opowieściami: o radościach, smutkach i o czym tylko zechcesz. Pamiętaj, proszę, że zawsze możesz do mnie napisać.
Oto mój adres:
Babcia Jaga
Domek pod Lasem
Miasteczko

Małgosia Krzywda

UCHWAŁA NR XVIII/92/08
RADY MIEJSKIEJ CHOJNOWA
z dnia 31 stycznia 2008 r.

w sprawie wyrażenia zgody na udzielenie bonifikaty od opłaty za przekształcenie prawa użytkowania wieczystego w prawo własności nieruchomości stanowiących własność Gminy Miejskiej Chojnów.

Na podstawie art. 18 ust. 2 pkt 15 ustawy z dnia 8 marca 1990 r. o samorządzie gminnym (t.j. Dz. U. z 2001 r. Nr 142, poz. 1591 ze zm.), art. 4 ust. 7 pkt 2 ustawy z dnia 29 lipca 2005 r. o przekształceniu prawa użytkowania wieczystego w prawo własności nieruchomości (Dz.U.Nr 175, poz. 1459 z późn. zm.), Rada Miejska Chojnowa uchwala, co następuje:

§ 1. Wyraża się zgodę na udzielenie bonifikaty od opłaty za przekształcenie prawa użytkowania wieczystego w prawo własności nieruchomości w przypadku nieruchomości zabudowanych na cele mieszkaniowe lub przeznaczonych pod zabudowę mieszkaniową, oraz nieruchomości rolnych w wysokości:
1) 70 % - jeżeli użytkowanie wieczyste trwało 10 lat i krócej,
2) 80 % - jeżeli użytkowanie wieczyste trwało dłużej niż 10 lat i krócej niż 20 lat,
3) 90 % - jeżeli użytkowanie wieczyste trwało 20 lat i dłużej.
§ 2. Koszty opracowania dokumentacji oraz wpisu do księgi wieczystej w całości ponosi osoba, która wystąpiła z wnioskiem o przekształcenie prawa użytkowania wieczystego w prawo własności nieruchomości.
§ 3. Wykonanie uchwały powierza się Burmistrzowi Miasta Chojnowa.
§ 4. Traci moc Uchwała Nr XLVIII/224/05 Rady Miejskiej Chojnowa z dnia 26 października 2005 r. w sprawie udzielenia bonifikaty od opłaty za przekształcenie prawa użytkowania wieczystego w prawo własności nieruchomości stanowiących własność Gminy Miejskiej Chojnów.
§ 5. Uchwała wchodzi w życie po upływie 14 dni od dnia ogłoszenia w Dzienniku Urzędowym Województwa Dolnośląskiego i podlega rozplakatowaniu na tablicy ogłoszeń Urzędu Miejskiego w Chojnowie i ogłoszeniu w "Gazecie Chojnowskiej".

Przewodniczący
Rady Miejskiej Chojnowa
Jan Skowroński

Wieści szachowe

Zwycięstwa naszej drużyny!

Inauguracja Szachowej Ligi Dolnośląskiej okazała się udana dla MDK DANY Chojnów. Już po pierwszych meczach widać było, że nasza drużyna będzie walczyć o czołowe miejsca w klasyfikacji końcowej. Pierwszy dwumecz rozegrano z drużyną „Mewa" Goliszów, która została wzmocniona nowymi zawodnikami jak Tadeusz Drelinkiewicz-dwukrotny finalista Polski, Grażyna Jóźwiak - była zawodniczka II i I ligi oraz były nasz zawodnik Jacek Najduk. W tym składzie drużyna z Goliszowa była zaliczana do faworytów tegorocznej ligi. Nasza drużyna wzmocniona z kolei dwoma nowymi zawodnikami Darkiem Rymaszewskim i Jakubem Hajnrychem przystąpiła do gry z myślą osiągnięcia jak najszybszego wyniku. Mecz rozpoczął się po naszej myśli, Jerzy Pudło, grając na czwartej szachownicy łatwo pokonał Aleksandra Ciołczyka. To zwycięstwo miało wielkie psychologiczne znaczenia - dało wiarę i nadzieję dla następnych zawodników. Na trzeciej szachownicy Marian Barabasz wygrywa z Witoldem Ciołczykiem, a Jakub Hajnrych zawodnik bojowy i bezkompromisowy wygrywa po ostrej grze z Jackiem Najdukiem, i w tym momencie mamy pierwszy wygrany mecz!
Na pierwszej szachownicy grający białymi Darek Rymaszewski, zawodnik reprezentujący styl pozycyjny, w bardzo dobrym wykonaniu wykorzystał słabości debiutującego przeciwnika. Obaj zawodnicy wpadają w niedoczas, w czwartej godzinie gry wygrywa nasz zawodnik, który końcówkę rozegrał w dobrym stylu.
Pozostała jedna partia między paniami. Faworytką była zawodniczka z Goliszowa, która przez wiele lat reprezentowała Legnicę w II i I lidze, ale Iza Kaczmarek grała niezwykle dobrze. Partia pań trwała 4 godziny i zakończyła się zwycięstwem Grażyny Jóźwiak, ale Izie należą się również gratulacje - za wytrwałość i równą grę.

Pierwszy mecz wygraliśmy zdecydowanie 4-1. Drugi mecz nie zaskoczył. J. Pudło wygrywa z A.Ciołczykiem, M.B arabasz z Janem Desiakiem, J. Hajnrych po wyrównanej końcowej grze pokonuje J. Najduka.
Mając już mecz wygrany Rymaszewski po krótkiej partii remisuje z Drelinkiowiczem. I. Kaczmarek zostaje pokonana przez B. Jóźwiak. Wynik drugiego meczu 3,5-1,5 dla MDK DANY Chojnów.

Następny dwumecz rozegramy na wyjeździe z Bobrzaninem Bolesławiec.
Liczymy na równie udany występ.

J.P.

Chojnowski felietonik

Koń by się uśmiał

Czy lubimy iść na chorobowe? Wydaje się, że człowiek im starszy i dojrzalszy, tym bardziej na to pytanie odpowie przecząco. Ale nie wnikajmy może w szczegóły, zajmijmy się przypadkiem pana S. - stałego czytelnika naszej gazety.

Pan S. żadnej pracy się nie boi. Pracuje ciężko i wzmacnia stalowe już mięśnie. Jednak pewnego dnia przez przypadek czy nieuwagę uszkodziło się panu S. więzadło w kolanie. Bolesna to kontuzja, nie jeden sportowiec o tym wie. Jak się można było spodziewać, po wizycie u lekarza nasz bohater wyszedł z drukiem L-4 i receptą na maść. Pełen wiary w jej skuteczność, chory wcierał mazię, wcierał, wcierał…i cóż noga jak bolała tak boli. Co więc robić w takiej sytuacji? Nieco zdesperowany pan S., któremu nie służy bezczynne siedzenie w domu, uruchomił swoje szare komórki. Pomysł na ulżenie sobie w cierpieniu, niespodziewanie szybko się pojawił być może pod wpływem serialu "Karino" tudzież jednego z odcinków „Na dobre i na złe". Chcąc wprowadzić swój zamysł w czyn pan S. udał się do weterynarza. Ten nieco rozbawiony całą sytuacją - przypadek niecodziennego pacjenta potraktował serio i zapisał na kolano…maść dla konia. Zabawne? Być może, ale noga wraca do sprawności, ból ustał i wiara w medycynę wróciła.

P.M.

Przygotowania do sezonu

Milowymi krokami, zbliża się wiosennna runda piłkarska. Wszyscy oczywiście liczymy, że nasze orły wywalczą upragniony awans do ligi mędzyokręgowej. Nasza drużyna rozpoczęła treningi, a formę sprawdza w meczach kontrolnych. Wszystkie odbywają się na wyjazdach.
26 stycznia Chojnowianka została zaproszona do Czech. Tam w miejscowości Dezna koło Harahowa, odbył się sparing. Przeciwnikiem była drużyna Karkonoszy Jelenia Góra. Czwartoligowcy z Jeleniej Góry pewnie wygrali ten mecz 5:0.
2 lutego w Dzierżoniowie zorganizowano towarzyski turniej piłkarski z udziałem naszych piłkarzy.

Oto wyniki:
Kamienna Góra 0:1 Szczawno Zdrój
Chojnowianka 1:1 Ślęża Wrocław
Szczawno Zdrój 0:3 Ślęża Wrocław
Kamienna Góra 2:1 Chojnowianka
Chojnowianka 0:3 Szczawno Zdrój
Ślęża Wrocław 3:0 Kamienna Góra

Nasza drużyna zajęła 4, ostatnie miejsce. Tak więc pierwsze koty za płoty. Nie należy się jednak zbytnio przejmować tymi wyniakami. To dopiero początek przygotowań. Wraz z likwidacją zimowego roztrenowania, forma drużyny będzie rosnąć. I wnet przyjdą pierwsze zwycięstwa. Bądźmy więc dobrej myśli.

pm

GALERIA-STUDIO-SYNTEZA
ROZALIA KĘSIK
ul. Sikorskiego 12
pn-pt 10.00 - 18.00; 076/819-64-85

* WIKLINA
* RĘKODZIEŁA LUDOWE
* WEŁNA ZDROWOTNA
* CERAMIKA
* SZKŁO ARTYSTYCZNE I UŻYTKOWE
* OBRAZY
* I INNE

KUP W CHOJNOWIE

Ponad 20 BANK-ów w 1 miejscu
17 lat doświadczeń w branży finansowej
Należymy do CZOŁÓWKI NAJLEPSZYCH DORADCÓW KREDYTOWYCH

Pomożemy w uzyskaniu kredytu:
GOTÓWKOWEGO i KONSOLIDACYJNEGO
bez zabezpieczeń do 100.000 zł
HIPOTECZNEGO
do 130% wartości nieruchomości
i pod zastaw nawet jeżeli nasz już kredyt hipoteczny
– może warto go zamienić
Na TAŃSZY, LEPSZY, WYGODNIEJSZY!
Sprawdź naszą ofertę – to przecież
NIC Cię nie kosztuje!
DLA FIRM – szeroki wachlarz ofert
nawet do 25 lat !!!
Nawet jeżeli nasz złą historię w BIK
NIE ZAŁAMUJ SIĘ! Pozwól sobie pomóc!
Pomogliśmy 1000-am osób.Tym bank
pomożemy Tobie !!!
SPŁACIMY WSZELKIE ZOBOWIĄZANIA
nawet ZUS I US.
SZANUJ swój CZAS I NERWY - zamiast „biegać od banku do banku"Wszystko możesz załatwić w 1 miejscu i my Ci w tym POMOŻEMY!!!

Twój Doradca Bankowo Finansowy
LUBIN ul. Odrodzenie 26 pok. 3 i 14
(budynek byłego Urzędu Skarbowego).
wkrótce Niepodległości 16
i Jana Pawła II 88B/1
(budynek byłego Urzędu Skarbowego)
076/844 39 25, 076/844 12 35,
792 443925, 792 441 235,
mail: doradca.bf@interia.pl

W Chojnowie dla osób uzależnionych i współuzależnionych od alkoholu lub innych używek oraz ofiar przemocy w rodzinie, potrzebujących porady lub pomocy, działa Punkt Konsultacyjny. Punk Konsultacyjny położony przy pl. Zamkowym 1a czynny jest w każdym miesiącu w dniach:

- I czwartek godz. 13.30 - 16.30
- III czwartek godz. 15.30 - 18.30

JĘZYK ANGIELSKI , NIEMIECKI
METODA CALLANA
ENGLISH EXPRESS
SZKOŁA JĘZYKÓW OBCYCH
ZAPISY: 0607 804 723
CHOJNÓW, MDK ul Małachowskiego 5

OGŁOSZENIA DROBNE

Domy, mieszkania, lokale

* Sprzedam dom jednorodzinny, położony w centrum Miłkowic na 0,14 arowej działce wraz z sąsiednią działką 0,5 ha (też w centrum). Na parterze znajdują się 3 pokoje, kuchnia, łazienka, na poddaszu 2 pokoje.
Wiadomość: tel. (076) 887-13-21.

* Sprzedam mieszkanie o pow. 64 m^2, 3 pokoje, kuchnia, łazienka, wc osobno, Ip., c.o. Wiadomość: tel. (076) 819-64-45 lub 0512-335-024.

* Sprzedam mieszkanie własnościowe spółdzielcze, IVp., 4 pokoje, po remoncie.
Wiadomość: tel. 0693-986-007.

* Sprzedam mieszkanie własnościowe, 2 pokoje, kuchnia, pow. 49,90 m^2, Ip.
Wiadomość: tel. 0600-891-296.

* Sprzedam mieszkanie własnościowe w Chojnowie przy ul. Kilińskiego, o pow. 57m^2, 3 pokoje, kuchnia, łazienka, wc oddzielnie, balkon, po remoncie.
Wiadomość: tel. 0664-065-567.

* Sprzedam mieszkanie bezczynszowe, 92 m^2, stare budownictwo, cena 2,90 zł/m^2.
Wiadomość: tel. 0660-781-123.

* Sprzedam mieszkanie własnościowe w starym budownictwie – 2 pokoje, kuchnia, łazienka z wc, nowe okna lub zamienię na 3.pokojowe w nowym budownictwie.
Wiadomość: tel. 0783-648-099.

* Sprzedam mieszkanie własnościowe w Chojnowie przy ul. Kilińskiego, o pow. 57m^2, po remoncie, 3 pokoje, kuchnia, łazienka, wc oddzielnie, balkon.
Wiadomość: tel. 0664-065-567.

* Kupię mieszkanie 2,3 lub 4.pokojowe w Chojnowie – może być do remontu (w rozsądnej cenie).
Wiadomość: tel. (076) 818-76-06 po godz. 16 lub 0668-661-461.

* Wynajmę kawalerkę lub dwupokojowe mieszkanie w starym budownictwie.
Wiadomość: tel. 0509-695-633.

Usługi

* Studentka udziela korepetycji w zakresie szkoły podstawowej i gimnazjum.
Wiadomość: tel. 0695-758-297.

* Udzielę korepetycji z j. angielskiego uczniom szkoły podstawowej i gimnazjum. Wiadomość: tel. 0516-165-937.

Inne

* Sprzedam działki budowlane w Chojnowie. Wiadomość: tel. 0694-876-456 po godz. 16.00.

* Sprzedam budynek magazynowo-warsztatowy o pow. 300 m^2 na działce do remontu w Chojnowie.
Wiadomość: tel. 0602-175-938.

* Sprzedam działki budowlane w Jerzmanowicach 20 arów.
Wiadomość: tel. 0600-245-504.

* Sprzedam nowy grobowiec podwójny w bardzo dobrym miejscu Ik, VII rząd.
Wiadomość: tel. (076) 818-73-74 po godz. 18.00.

„Wiem, jak obniżyć opłatę za prowadzenie rachunku o 50%"

Monika Obiała, doradca BZ WBK

Dobry doradca to połowa sukcesu.
W BZ WBK każda firma ma swojego doradcę.

W Banku Zachodnim WBK Twój doradca zawsze podpowie Ci rozwiązanie najkorzystniejsze dla Twojej firmy. Dobry doradca wie, jak zdobyć 200 000 zł bez zabezpieczeń i 500 000 zł bez biznesplanu oraz jak obniżyć koszty przelewów zagranicznych. A jeśli przeniesiesz firmowe konto do BZ WBK, obniży dla Ciebie opłaty za prowadzenie rachunku aż o 50%. Dobry doradca potrafi jeszcze dużo więcej... Przenieś konto do BZ WBK i przekonaj się, że dobry doradca to połowa sukcesu.

stan na 01.10.2007

WBK | Bank Zachodni WBK S.A.

www.bzwbk.pl/zapytajdoradce

"Alles" - usługi ogólnobudowlane
Edward Zieliński
przyjmie zlecenia na prace budowlane

- łazienki, glazurnictwo,
- panele,
- remonty mieszkań,
- ocieplenia budynków,
- hydraulika,
- sufity podwieszane,
- malowanie,
- tapetowanie,
- szpachlowanie,
- oraz inne prace budowlane

Kontakt - tel. 607-207-940;
(076) 819-18-89

Ważne numery telefonów

Urząd Miejski w Chojnowie –	076 818 82 85
MOPS –	076 818 82 18
Pogotowie Ratunkowe –	999; 076 818 83 33
Straż Pożarna –	998 076 819 64 71
Policja –	997; 076 818 86 80
Pogotowie wodno-kanalizacyjne –	994; 076 818 83 70
Pogotowie gazowe –	992; 076 850 90 00
Pogotowie energetyczne –	991; 076 818 82 83
Informacja PKP –	076 866 95 42
Informacja PKS –	076 818 84 76
Cmentarz (administrator) –	076 818 76 89 0601 146 831
Spółdzielnia Mieszkaniowa Młodość	– 076 818 86 81
ChZGKiM	– 076 818 83 70
Przychodnia Rejonowa	– 076 818 85 14

"GAZETA CHOJNOWSKA"
Dwutygodnik Samorządu Terytorialnego
Adres redakcji: pl. Zamkowy 1,
59-225 Chojnów, tel. (076) **818-66-84**
fax: (076) 818-75-15,
e-mail: urzad.miejski@chojnow.net.pl,
http://www.chojnow.net.pl
Zrzeszony w Forum Mediów Lokalnych w Krakowie, nakład: 900 egzemplarzy.
Skład Redakcyjny: redaktor naczelny: Emilia Grześkowiak,
współpracują: Jerzy Józefowicz, Piotr Misikiewicz,
DTP: Maria Zawiślańska
Wydawca: Urząd Miejski w Chojnowie.
Druk: Agencja Wydawnicza "ARGI" s.c.,
ul. Klimasa 6, 50-515 Wrocław

Redakcja nie odpowiada za treść reklam i ogłoszeń. Redakcja nie zwraca tekstów niezamówionych oraz zastrzega sobie prawo ich redagowania i skracania.

FIRMA FEERUM S.A.

POSZUKUJE DO PRACY NA STANOWISKO:

PRZEDSTAWICIEL HANDLOWY:

Opis stanowiska:
- utrzymywanie systematycznych kontaktów z klientami
- realizację planów sprzedaży
- pozyskiwanie nowych klientów
- doradztwo techniczne
- przygotowanie ofert
- udział w projektach

Wymagania:
- wykształcenie min. średnie (mile widziane związane z rolnictwem)
- doświadczenie handlowe
- umiejętność nawiązywania kontaktów i prowadzenia negocjacji
- umiejętność organizacji pracy własnej
- dobra znajomość pakietu MS Office
- oporność na stres
- dyspozycyjność
- kreatywność
- prawo jazdy kategorii B

Oferujemy:
- zatrudnienie na umowę o pracę w pełnym wymiarze czasu pracy
- pracę dającą możliwość rozwoju oraz awansu
- niezbędne narzędzia do pracy (samochód, laptop, tel. komórkowy)
- atrakcyjne wynagrodzenie
- szkolenia
- możliwość rozwoju zawodowego
- pracę w dynamicznie rozwijającej się firmie o ugruntowanej pozycji na rynku europejskim.

PROJEKTANT-KONSTRUKTOR:

Opis stanowiska:
- projektowanie obiektów magazynowo-suszarniczych,
- projektowanie elementów maszyn i urządzeń.

Wymagania:
- wykształcenie wyższe techniczne
- znajomość zasad rysunku technicznego i podstaw konstrukcji i technologii maszyn
- znajomość systemów CAD (2D i 3D); dodatkowym atutem jest znajomość oprogramowania Autodesk Inventor lub IronCad.
- umiejętność wyznaczania celów związanych z realizacją projektu oraz konsekwentne ich realizowanie,
- wykazywanie inicjatywy i samodzielności w wykonywaniu obowiązków,
- wysoka kultura osobista i umiejętność współpracy z ludźmi na wszystkich szczeblach struktury firmy,
- odporność na stres
- dyspozycyjność

Oferujemy:
- samodzielną pracę przy dużych i różnorodnych projektach, w młodym zespole i dynamicznie rozwijającej się firmie,
- motywujące wynagrodzenie i bardzo dobre warunki pracy,
- możliwość rozwoju poprzez szkolenia
- pracę w dynamicznie rozwijającej się firmie o ugruntowanej pozycji na rynku europejskim.

SPAWACZ:

Opis stanowiska:
- obsługa urządzeń spawalniczych (metody MIG/MAG)
- spawanie elementów stalowych
- praca w firmie produkcyjnej

Wymagania:
- doświadczenie w spawaniu
- umiejętności posługiwania się urządzeniami pomiarowymi
- umiejętności czytania rysunku technicznego
- mile widziane uprawnienia spawalnicze
- odporność na stres
- dyspozycyjność

Oferujemy:
- atrakcyjne wynagrodzenie
- forma zatrudnienia – umowa o pracę
- pracę w dynamicznie rozwijającej się firmie o ugruntowanej pozycji na rynku europejskim.

Oferty (CV+ List Motywacyjny) prosimy składać w sekretariacie firmy FEERUM S.A. od poniedziałku do piątku w godzinach 9^{00}-15^{00} ul.Okrzei 6 ;59-225 Chojnów lub droga e-mail : z dopiskiem praca.

Prosimy również o zamieszczenie poniższej klauzuli:

„Wyrażam zgodę na przetwarzanie moich danych osobowych w bazie danych firmy i przetwarzanie ich w celach niezbędnych do realizacji procesu rekrutacji zgodnie z Ustawą o ochronie danych osobowych (Dz.U. Z 1997r.nr.133, poz.883)".

Nadesłanych ofert nie zwracamy, skontaktujemy się z wybranymi kandydatami.

Festiwal dwójki

XIII KONKURS WALENTYNKOWY

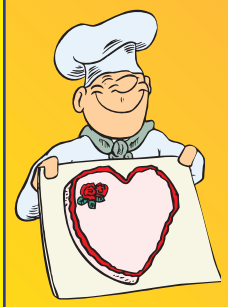

Zakład Cukierniczo-Piekarniczy
Stanisław Kryszczuk
oraz Gazeta Chojnowska

zapraszają do wzięcia udziału
w corocznym konkursie
z okazji Dnia Zakochanych

Główna nagroda - aparat cyfrowy

Nagrody do wygrania w sklepach:

- ☒ Sklep, Rynek 34;
- ☒ Sklep, Rynek 40;
- ☒ Cukiernia, ul. Kolejowa 26;
- ☒ Piekarnia, ul. Legnicka 54;
- ☒ Sklep "Tata i ja", ul. Wojska Polskiego;
- ☒ Sklep "Tata i ja", ul. Legnicka 9;
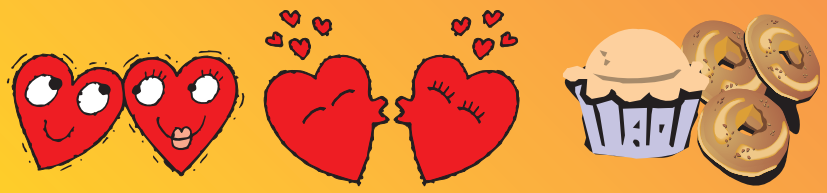
Losy będą w specjalnych walentynkowych ciasteczkach.
Każdy los to atrakcyjna niespodzianka!